



AUDIENCIA PÚBLICA DE RENDICIÓN DE CUENTAS FINAL 2017

Programa Nacional EMPODERAR
«Emprendimientos Organizados para el
Desarrollo Rural Autogestionario»



Instrumento del Plan General de Desarrollo Económico y Social

- ▶ El programa EMPODERAR, se constituye en un operador de las políticas públicas definidas en el Plan General de Desarrollo Económico y Social “en el marco del Desarrollo Integral para Vivir Bien” **aportando a los indicadores para reducir la pobreza extrema y moderada.**
- ▶ PILAR 6: Soberanía productiva con diversificación desarrollo integral sin la dictadura del mercado capitalista
 - ▶ Meta 3: Producción agropecuaria con énfasis en la agricultura familiar comunitaria y campesina
 - ▶ Meta 4: Sistemas productivos óptimos

programa
EMPODERAR



PLAN INTEGRAL
PARA VIVIR BIEN
EN ARMONIA CON
LA MADRE TIERRA



PLAN DEL SECTOR
DE DESARROLLO
AGROPECUARIO
"Hacia el 2025"



PROGRAMA
SECTORIAL

Transformación de
los Patrones
productivos y
alimentarios

Producción
Agropecuaria,
Pesquera y Forestal
para la Seguridad
Alimentaria con
Soberanía.

EMPODERAR
(Emprendimientos
organizados para el
desarrollo rural
autogestionario).
*Promover las
iniciativas
productivas rurales
con visión cultural de
las poblaciones
locales, cofinanciando
sus oportunidades a
través de
transferencias
directas a las
organizaciones de
productores pobres*

INSTANCIAS DE CONTROL DE LA EJECUCION



No	Instancia de Control	Coordinación General	Unidad Operativa Regional	Organización de Productores
1	Auditoría Financiera (1 vez al año)	<input checked="" type="checkbox"/>	<input checked="" type="checkbox"/>	<input checked="" type="checkbox"/>
2	Auditoría de Adquisiciones (1 vez al año)	<input checked="" type="checkbox"/>	<input checked="" type="checkbox"/>	<input checked="" type="checkbox"/>
3	Auditoria Interna del MDRyT (1 vez al año)	<input checked="" type="checkbox"/>		
4	Revisión del experto financiero del BM (1 vez al año)	<input checked="" type="checkbox"/>		
5	Revisión del experto adquisiciones del BM (1 vez al año)	<input checked="" type="checkbox"/>		
6	Misión regular de supervisión del BM (2 veces al año)	<input checked="" type="checkbox"/>	<input checked="" type="checkbox"/>	<input checked="" type="checkbox"/>
7	Rendición Pública de Cuentas (2 veces al año)	<input checked="" type="checkbox"/>		
8	Rendición de cuentas a los beneficiarios de los proyectos			<input checked="" type="checkbox"/>

Áreas de Intervención del EMPODERAR

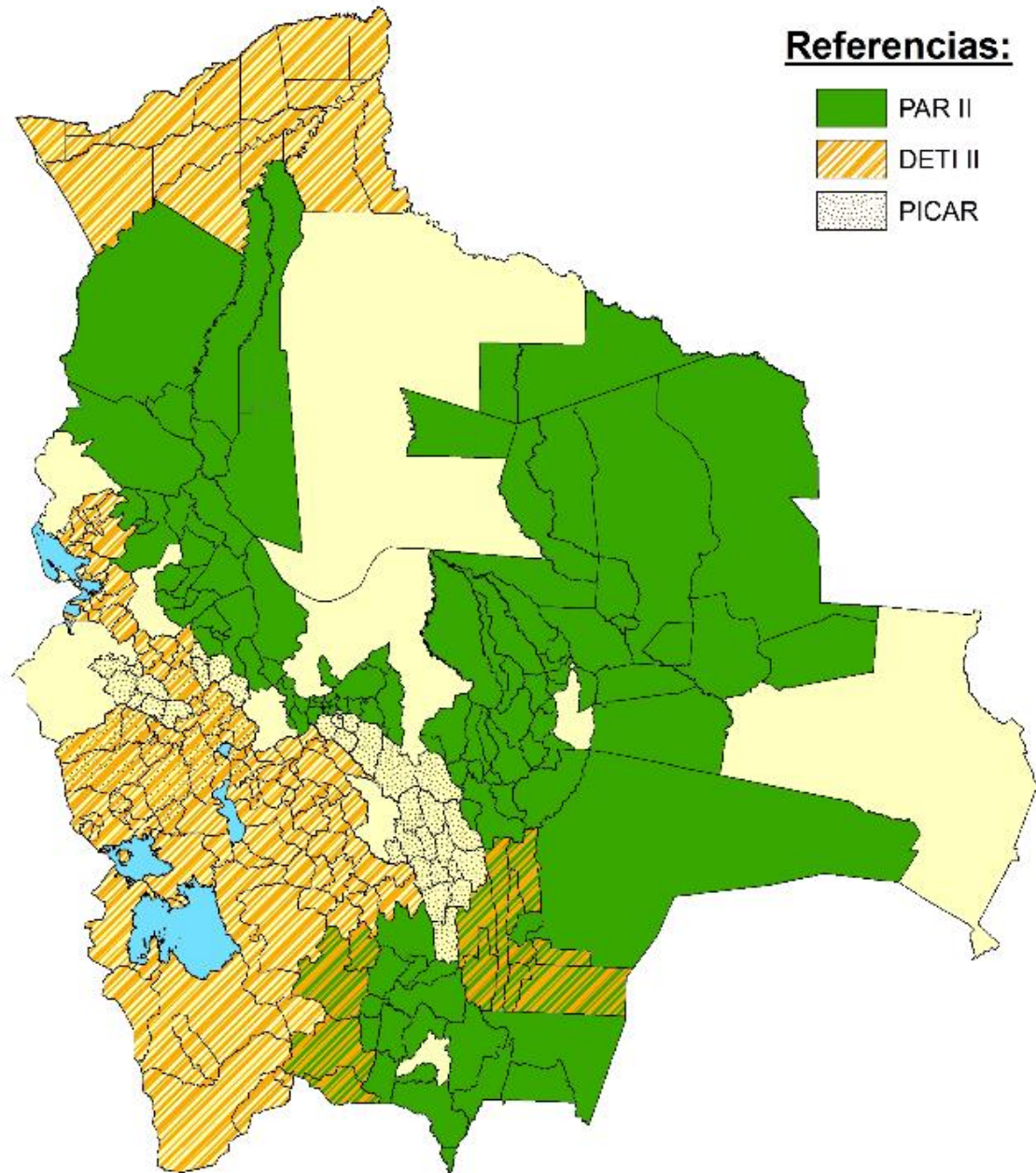

INVERSIONES ACUMULADAS

Proyecto	Fortalecimiento Institucional Bs.	Total Inversiones en proyectos				
		No. Proyectos	No. Familias	Aporte EMPODERAR	Aporte CP	Total
PAR I	35.235.804	787	37.288	315.858.239	134.123.642	449.982
PAR II	28.586.533	567	40.920	228.124.679	93.470.818	321.595.497
PICAR	8.208.295	873	21.313	218.935.992	52.294.599	271.230.591
DETI I	5.953.696	275	16.339	52.558.563	32.610.642	85.169.205
DETI II	8,467.098	430	13.212	108.985.895	45.467.589	154.453.484
Total	77.984.328	2.932	129.072	924.463.368	357.967.290	832.898.759

Fortalecimiento institucional: (otras actividades)
 Formalización de las organizaciones de productores,
 capacitación a representantes de organizaciones, formulación
 de planes de alianzas, evaluación y firmas de convenios

PRESUPUESTO PROGRAMADO 2017

(Expresado en Bolivianos)

EMPODERAR 2017			
Proyecto	Presupuesto	Ejeutado	%
PAR II	75.888.234	65.500.293	86%
PICAR	78.616.510	56.720.287	72%
DETI	45.123.340	41.420.615	92%
Total	199.628.084	163.641.195	82%

Financiamientos adicionales (FA) 2018

Proyecto	Monto \$US	No. Proyectos	No. Familias
PICAR (FA)	60.000.000	1.200	30.000
PAR II (FA)	120.000.000	1.200	42.000

PAR II para segundo trimestre 2018
PICAR desde segundo trimestre 2017



Programa Nacional EMPODERAR «Emprendimientos Organizados para el Desarrollo Rural Autogestionario»

Proyecto de Alianzas Rurales II Programación de actividades 2017





El “PAR” pretende incrementar los ingresos de los pequeños productores organizados.

Su objetivo es: “mejorar el acceso a los mercados de los productores rurales pobres de áreas seleccionadas del país, a través de modelo de alianzas productivas entre pequeños productores rurales organizados y el comprador”



¿Qué es una alianza?

“Es un acuerdo económico entre un grupo de pequeños productores rurales organizados y otros actores económicos (comercializadores/transformadores), donde todos asumen los riesgos aportan recursos y se distribuyen ganancias, de tal forma que asegure la continuidad de este acuerdo en el mediano y largo plazo”.



Objetivos específicos:

1. Promueve alianzas productivas entre las diferentes organizaciones de pequeños productores rurales y los compradores;
2. Consolida el empoderamiento de los productores rurales a través de la creación y el fortalecimiento de organizaciones de base auto gestionadas;
3. Mejora el acceso a activos productivos, tecnología y servicios financieros, y
4. Promueve organizaciones de servicios más eficaces, receptivas y responsables a nivel local;
5. Mejora de la sostenibilidad ambiental de las prácticas productivas.



Criterios de Elegibilidad de los Beneficiarios

- Pequeños productores habitantes del área rural.
- Por lo menos dos años de experiencia en la actividad propuesta para la alianza o con entrenamiento.
- Adhesión a las reglas de co-financiamiento, transparencia operativa, responsabilidad y manejo financiero del proyecto.
- Vinculaciones con el mercado o potencial capacidad de vinculación



PROYECTO DE ALIANZAS RURALES MUNICIPIOS PAR II

Región / Departamento	No. de municipios
CHACO	16
Chuquisaca	5
Santa Cruz	7
Tarija	4
NORTE	23
Beni	4
La Paz	19
TROPICO	43
Beni	3
Santa Cruz	40
VALLES CENTRO	22
Cochabamba	22
VALLES SUR	16
Chuquisaca	6
Potosí	4
Tarija	6
Total general	120

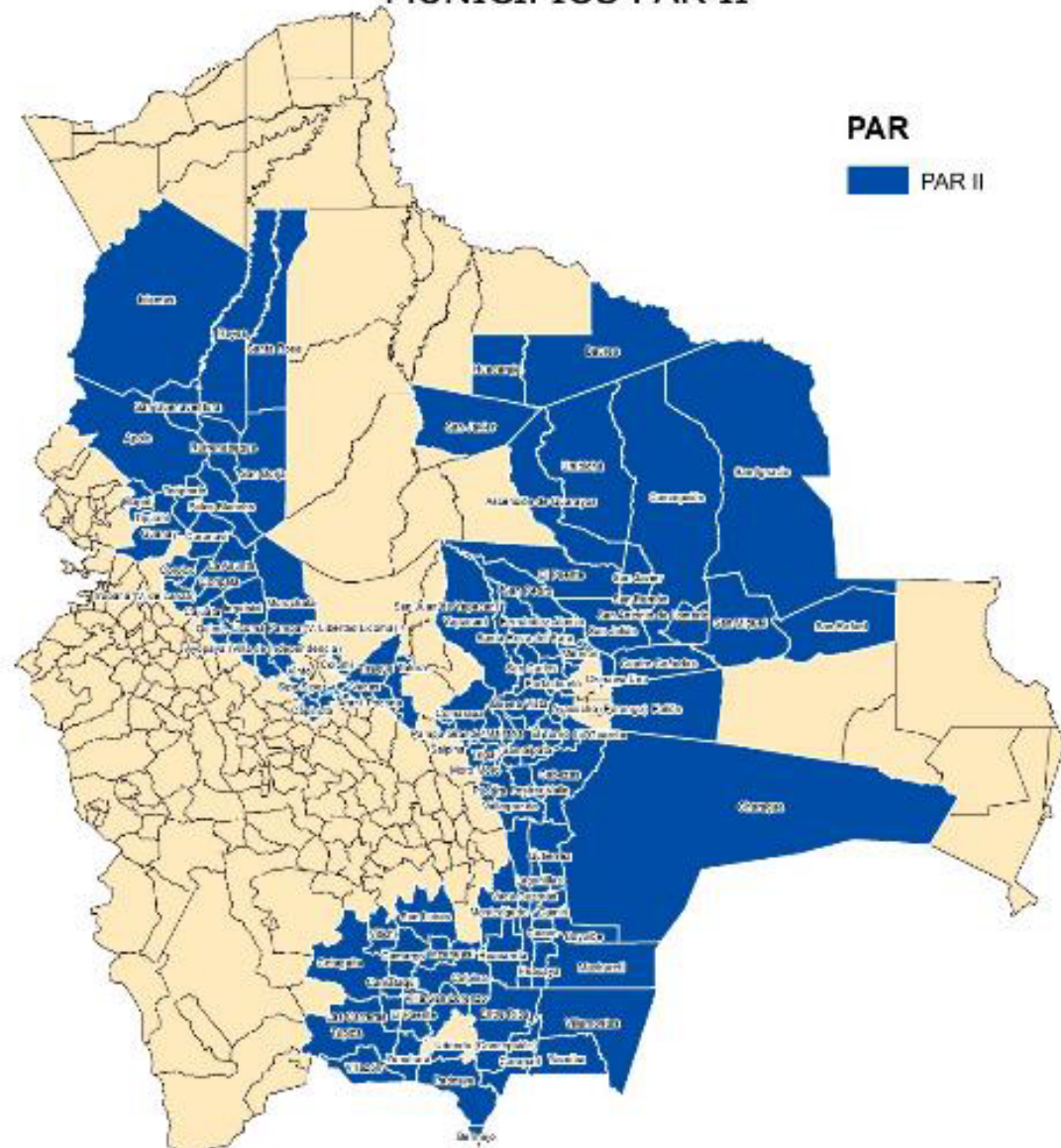

Ejecución acumulada al 15 de marzo

Componente/ Subcomponente	Programado total US\$	Ejecutado Acumulado	%
Apoyo Institucional	2.610.722	2.591.972	99%
Campaña de comunicación	545.518	526.768	97%
Formación de capacidades institucionales	1.536.629	1.536.629	100%
Fortalecimiento a proveedores y gobiernos locales	15.953	15.953	100%
Evaluación de alianzas	512.623	512.623	100%
Implementación de alianzas	34.204.130	34.016.790	99%
Subproyectos de organizaciones de productores	29.858.210	29.858.210	100%
Subproyectos municipales	2.789.509	2.602.170	93%
Acompañamiento a la implementación de alianzas	1.556.411	1.556.411	100%
Gestión de Proyecto	8.685.148	8.277.500	95%
Estudios	408.391	408.391	100%
Manejo del Proyecto	8.223.492	7.815.844	95%
Sistema de información pública	53.265	53.265	100%
Total general	45.500.000	44.886.263	99%



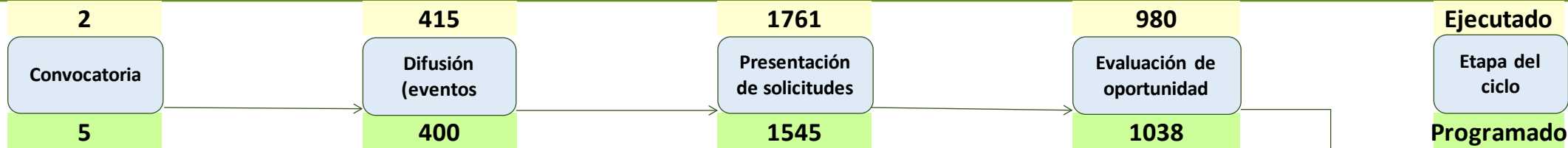

Resumen de resultados del ciclo de las alianzas: Ejecutado y Programado

Caracterización de los beneficiarios del PAR II

Departamento	No. Familias	Mujeres Beneficiarios	Hombres Beneficiarios	Nro de Familiares
UOR CHACO	2.234	800	1.434	7.760
UOR NORTE	5.217	1.687	3.530	18.614
UOR TRÓPICO	3.263	948	2.315	643.339
UOR VALLES CENTRO	3.351	1.441	1.910	11.610
UOR VALLES SUR	5.158	1.811	3.347	21.402
Total general	19.223	6.687	12.536	702.725
Participación de mujeres		35%		

Caracterización de los beneficiarios del PAR II

Departamento	No. Familias	Origen Nativo	Origen Inmigrante	No. Familiares
UOR CHACO	2.234	1.530	704	7.760
UOR NORTE	5.217	2.972	2.245	18.614
UOR TRÓPICO	3.263	2.097	1.166	643.339
UOR VALLES CENTRO	3.351	3.222	129	11.610
UOR VALLES SUR	5.158	4.564	594	21.402
Total general	19.223	14.385	4.838	702.725
Participación de nativos		75%		

Caracterización de los beneficiarios del PAR II

Departamento	No. Alianzas	No. Familias	Edad mas de 65	Edad de 56 a 65	Edad de 46 a 55	Edad de 36 a 45	Edad de 26 a 35	Edad menor a 26
UOR CHACO	75	2.234	228	356	449	527	531	143
UOR NORTE	171	5.217	551	802	1.082	1.307	1.198	277
UOR TRÓPICO	103	3.263	266	462	701	863	796	175
UOR VALLES CENTRO	93	3.351	335	523	643	812	813	225
UOR VALLES SUR	125	5.158	618	862	1.146	1.159	1.059	314
Total general	567	19.223	1.998	3.005	4.021	4.668	4.397	1.134
			10%	16%	21%	24%	23%	6%

Implementación de alianzas al 31.12.2017

Unidad Operativa	No. Alianzas	Monto programado PAR Bs.	Monto transferido PAR Bs.	Monto descargado PAR Bs.	Monto transferido 2017 Bs.
UOR CHACO	75	24.846.152	24.846.152	23.196.064	3.079.125
UOR NORTE	171	52.834.076	52.834.076	45.889.202	12.580.459
UOR TRÓPICO	103	35.612.890	35.612.890	34.895.474	4.349.358
UOR VALLES CENTRO	93	39.077.045	39.077.045	39.077.045	1.912.880
UOR VALLES SUR	125	52.253.202	52.253.202	50.175.714	8.982.645
Total general	567	204.623.365	204.623.365	193.233.499	30.904.467
Total en \$US tc = 6,86	567	29.828.479	29.828.479	28.168.148	4.505.024

Adicionalmente los productores recibieron servicios de acompañamiento por Bs. 2.901.913 en la gestión 2017

Ejecución por componente

2017	PRESUPUESTO	EJECUTADO	%
Apoyo Institucional	1.855.342	1.053.906	57%
Implementación de Alianzas	37.839.313	33.806.380	89%
Gestión del Proyecto	14.234.193	12.120.865	85%
Mercados Campesinos	9.724.578	7.852.554	81%
Subproyectos municipales	12.234.808	10.666.589	87%
TOTAL Bs.	75.888.234	65.500.293	86%

PRINCIPALES RESULTADOS

RESULTADO	UNIDAD DE MEDIDA	EJECUTADO 2017
Planes de negocios formulados y aprobados para su financiamiento.	Estudios	42
Capacitación en administración técnica y financiera de planes de alianza.	Productores	495
Transferencia directas de recursos para ejecución de sus planes de negocio.	Familias	5.617
Productores realizaron inversiones en bienes de capital y asistencia técnica.	Organizaciones	178
Puentes vehiculares construidos. (Posponendo - Alto Beni, Trato - Alto Beni, Villa Fernández - Monteagudo, Iguembre - V. Vaca Guzmán, Japo - San Lucas, Charinco - Vinto, Paraíso del Norte Mayaya - Teoponte, Uchuquillani - Licoma, Roladana - Monteagudo y La Palca - San Lucas.)	Puentes	10
Construcción en 2 niveles para mercados campesinos. (La Florida, Nueva Jerusalén, Juan Cruz Villa, 8 de Mayo y 16 de Julio.)	Metros Cuadrados	6.005

Productos priorizados PEDES	Unidad	Línea Base	Meta	Total
Incremento en el volumen de producción de TRIGO	Toneladas	138,00	228,00	269,80
Incremento en el volumen de producción de CAFÉ	Toneladas	440,48	594,09	732,16
Incremento en el volumen de producción de TOMATE	Toneladas	1.864,58	2.745,49	2.824,50
Incremento en el volumen de producción de SOYA	Toneladas	700,00	990,00	1.181,00
Incremento en el volumen de producción de MAÍZ	Toneladas	6.007,36	10.733,05	12.925,52
Incremento en el volumen de producción de ARROZ	Toneladas	939,25	1.452,00	1.472,00
Incremento en el volumen de producción de PAPA	Toneladas	29.046,84	40.774,07	49.966,41
Incremento en el volumen de producción de otros productos AGRÍCOLAS	Toneladas	84.506,97	94.147,64	113.371,51
Incremento en el volúmen de cabezas de bovino en producción	Toneladas	5.090,73	6.391,20	7.623,04
Incremento en el volúmen de cabezas de porcino en producción	Toneladas	196,89	334,62	254,62
Incremento en volumen de producción de carne de pollo	Toneladas	4.695,72	6.974,60	7.358,01
Incremento en el volumen de producción de carne de pescado	Toneladas	172,39	334,89	335,92
Incremento en el volumen de producción de leche Bovina	Litros	18.267.157,74	22.689.029,91	24.952.410,33
Incremento en el volumen de producción de cuyes	Toneladas	62,88	99,50	87,56
Incremento en la producción de miel	Toneladas	95,60	259,13	272,89
Incremento en la producción de caprinos	Toneladas	60,53	70,31	65,00
Incremento en la producción de huevos	Toneladas	214,58	602,12	842,77

Principales resultados en producción de alimentos priorizados por el PDES 2016 - 2020



Programa Nacional EMPODERAR «Emprendimientos Organizados para el Desarrollo Rural Autogestionario»

Proyecto de Alianzas Rurales II

Programación Operativa de Actividades
2018



Presupuesto aprobado 2018

Componente/ Subcomponente	Presupuesto 2018 Bs	Presupuesto PAR Bs	Presupuesto CP Bs
Apoyo Institucional	128.625	128.625	-
Campaña de comunicación	128.625	128.625	-
Formación de capacidades institucionales	-	-	-
Fortalecimiento de capacidades de proveedores y gobiernos locales	-	-	-
Evaluación de alianzas	-	-	-
Implementación de alianzas	1.606.435	1.285.148	321.287
Subproyectos de organizaciones de productores	-	-	-
Subproyectos municipales	1.606.435	1.285.148	321.287
Acompañamiento a la implementación de alianzas	-	-	-
Gestión de Proyecto	2.968.249	2.968.249	-
Estudios	-	-	-
Manejo del Proyecto	2.968.249	2.968.249	-
Sistema de información pública	-	-	-
Total general	4.703.309	4.382.022	321.287

El componente de Apoyo Institucional: Convocatoria a solicitudes de apoyo financiero sujeta a confirmación del financiamiento.

Componente	Resultado esperado	Logro 2013 - 2017	Meta 2018	Meta acumulada al 2018
Apoyo institucional	Eventos de difusión y promoción del Proyecto	415	60	475
Apoyo institucional	Solicitudes de apoyo financiero recibidas	1.545	75	1.620
Apoyo institucional	Oportunidades de negocios identificadas	980	50	1,030

El componente de Implementación de alianzas.

Componente	Resultado esperado	Logro 2013 - 2017	Meta 2018	Meta acumulada al 2018
Implementación de alianzas	Alianzas con transferencias concluidas	567	0	567
Implementación de alianzas	Subproyectos municipales con financiamiento concluido	13	1	14
Implementación de alianzas	Cierre de Alianzas con acompañamiento	341	226	567





CONSTRUCCION PUENTE VEHICULAR TRATO

CONSTRUCCION PUENTE VEHICULAR POSPONENDO





**MERCADO 8 DE MAYO
CIUDAD DE EL ALTO**

**MERCADO NUEVA JERRUSALEN
CIUDAD DE EL ALTO**



El componente Gestión del Proyecto.

Componente	Resultado esperado	Logro 2013 - 2016	Meta 2017	Meta acumulada al 2017
Gestión del Proyecto	Unidades operativas operan en capacidad plena	5	5	5



Resultados logrados 341 alianzas: Indicadores del PDES

	Producción SIN PAR	Producción EJE PAR	No. Beneficiarios	Indicador	Prod. Incremental
Incremento acumulado en Volumen de producción de CAFÉ	213	393	284	% de incremento en el volumen de producción	180
	Toneladas	Toneladas	Familias		
Incremento acumulado en Volumen de producción de TOMATE	1.584	2.201	62	% de incremento en el volumen de producción	617
	Toneladas	Toneladas	Familias		
Incremento acumulado en Volumen de producción de SOYA	300	580	43	% de incremento en el volumen de producción	280
	Toneladas	Toneladas	Familias		
Incremento acumulado en Volumen de producción de MAÍZ	4.096	6.380	384	% de incremento en el volumen de producción	2.284
	Toneladas	Toneladas	Familias		
Incremento acumulado en Volumen de producción de ARROZ	91	140	81	% de incremento en el volumen de producción	49
	Toneladas	Toneladas	Familias		
Incremento acumulado en Volumen de producción de PAPA	13.472	19.751	748	% de incremento en el volumen de producción	6.279
	Toneladas	Toneladas	Familias		
Incremento acumulado en Volumen de producción de OTROS PRODUCTOS AGRÍCOLAS	42.620	49.810	3.211	% de incremento en el volumen de producción	7.190
	Toneladas	Toneladas	Familias		

Resultados logrados 341 alianzas: Indicadores del PDES

	Producción SIN PAR	Producción CON PAR	No. Beneficiarios	Indicador	Prod. Incremental
Incremento en el número de cabezas de BOVINO	3.504	4.266	1.545	% de incremento en el volumen de producción	762
	Cabezas	Cabezas	Familias		
Incremento en el número de cabezas de PORCINO	698	1.017	240	% de incremento en el volumen de producción	319
	Cabezas	Cabezas	Familias		
Incremento en el volumen de producción de CARNE DE POLLO	4.022	6.048	381	% de incremento en el volumen de producción	2.026
	Toneladas	Toneladas	Familias		
Incremento en el volumen de producción de CARNE DE PESCADO	10.072	30.138	101	% de incremento en el volumen de producción	20.066
	Toneladas	Toneladas	Familias		
Incremento en el volumen de producción de LECHE BOVINA	19.968.730	22.462.731	1.303	% de incremento en el volumen de producción	2.494.001
	Litros	Litros	Familias		
Incremento en el volumen de producción de CARNE DE CUYES	59	100	86	% de incremento en el volumen de producción	41
	Toneladas	Toneladas	Familias		
Incremento en el volumen de producción de MIEL	55	157	421	% de incremento en el volumen de producción	102
	Toneladas	Toneladas	Familias		
Incremento en el volumen de producción de HUEVOS	13	74	72	% de incremento en el volumen de producción	61
	Toneladas	Toneladas	Familias		

Principales resultados logrados de 341 alianzas cerradas

- ▶ 85% de alianzas mantienen o mejoran sus relaciones comerciales por lo menos durante 2 ciclos productivos.
- ▶ Incremento del 37% del volumen vendido por OPP desagregado por unidad productiva rural.
- ▶ 85% de las OPPs que pueden analizar la rentabilidad de sus operaciones.



Principales resultados programados 2018

- ▶ Convocatoria a solicitudes de apoyo financiero para generar cartera para el financiamiento adicional.
- ▶ 92 planes de alianzas priorizadas con inversiones en riego tecnificado, priorizadas para su financiamiento. (42 PAR II y 50 DETI)





Programa Nacional EMPODERAR «Emprendimientos Organizados para el Desarrollo Rural Autogestionario»

2017

**PROYECTO DE INVERSIÓN COMUNITARIA EN
ÁREAS RURALES - PICAR**

MINISTERIO DE DESARROLLO RURAL Y TIERRAS

Programa Nacional EMPODERAR



Todos los proyectos se ejecutan a través de transferencias directas de recursos económicos a las organizaciones de pequeños productores y comunidades altamente vulnerables.

QUE ES EL PICAR?



El PICAR se crea para apoyar a las comunidades rurales más vulnerables, dándoles las herramientas necesarias para que sean dueños de su propio desarrollo y puedan tomar las mejores decisiones de manera participativa, desarrollen sus capacidades locales para administrar, ejecutar y rendir cuentas de forma transparente de los recursos que se les transfieren, realicen la operación y mantenimiento de las inversiones que respondan a sus necesidades prioritizadas.

OBJETIVO DEL PICAR

Es mejorar el acceso a infraestructura y servicios básicos sostenibles para las comunidades rurales más desfavorecidas de algunos de los municipios más pobres de Bolivia.

Infraestructura se entiende principalmente en el sentido de inversiones productivas, no comerciales a nivel comunitario y familiar.



Para lograr el objetivo, el proyecto:

- Promoverá la toma de decisiones participativas, para que las comunidades definan su propio desarrollo.
- Fortalecerá las capacidades locales mediante procesos intensivos de capacitación, asistencia técnica y acompañamiento a los miembros de la comunidad.
- Transferirá directamente recursos económicos a las Comunidades Beneficiarias, para la ejecución, rendición de cuentas, y operación y mantenimiento de sus propios proyectos.

ESTRUCTURA ORGANIZATIVA DEL PICAR

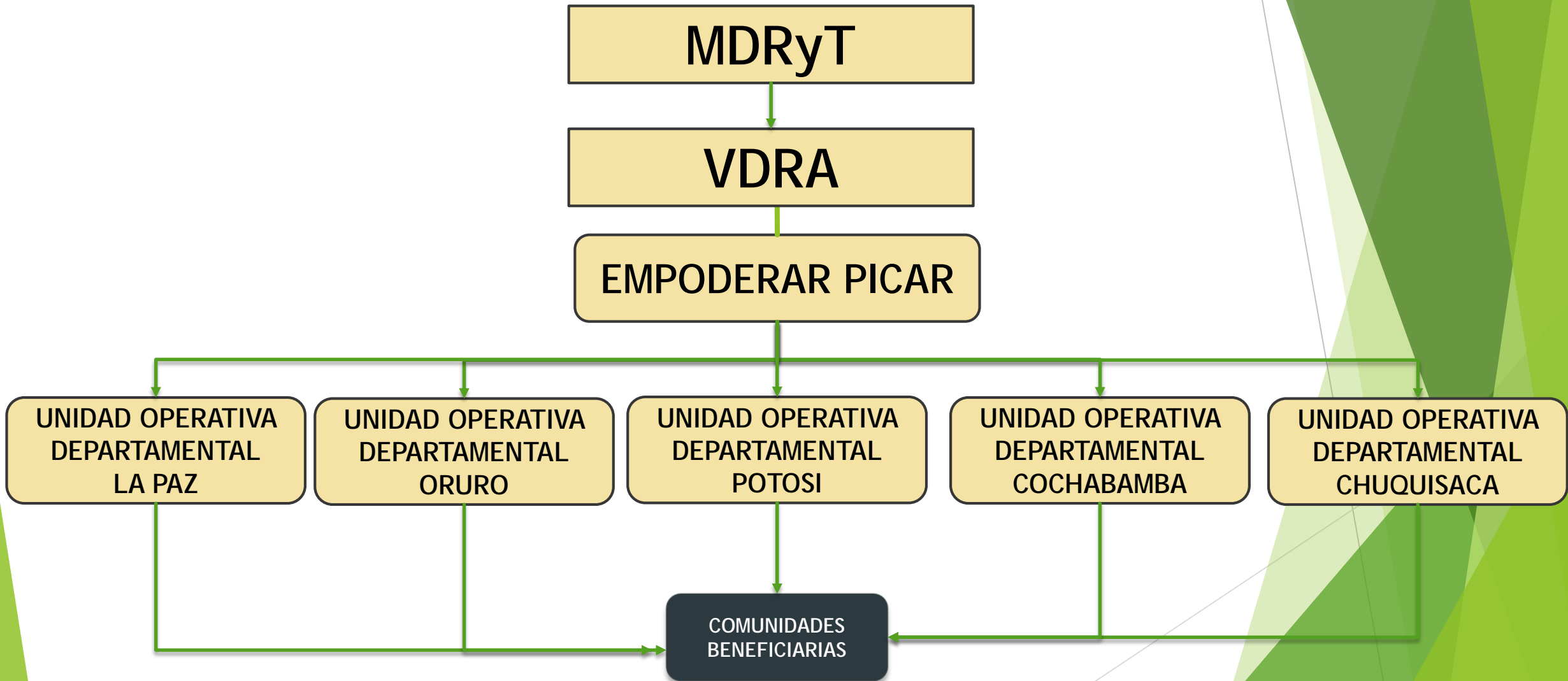

AREA DE COBERTURA

Las comunidades beneficiarias del proyecto están localizadas en 115 municipios de 5 departamentos en el Altiplano y Valles de Bolivia.

UNIDAD OPERATIVA DEPARTAMENTAL EMPODERAR CHUQUISACA

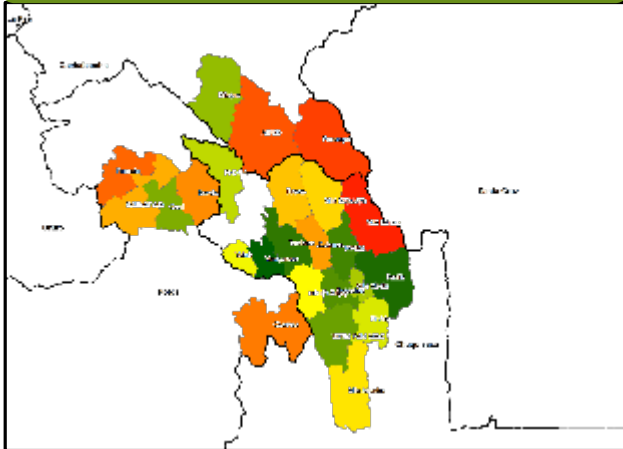

UNIDAD OPERATIVA DEPARTAMENTAL EMPODERAR LA PAZ

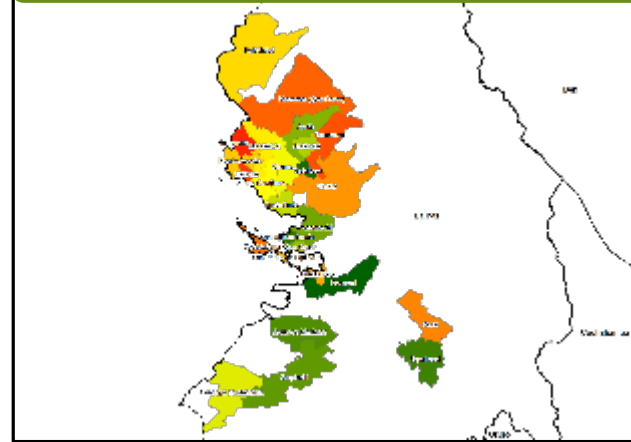

UNIDAD OPERATIVA DEPARTAMENTAL EMPODERAR COCHABAMBA

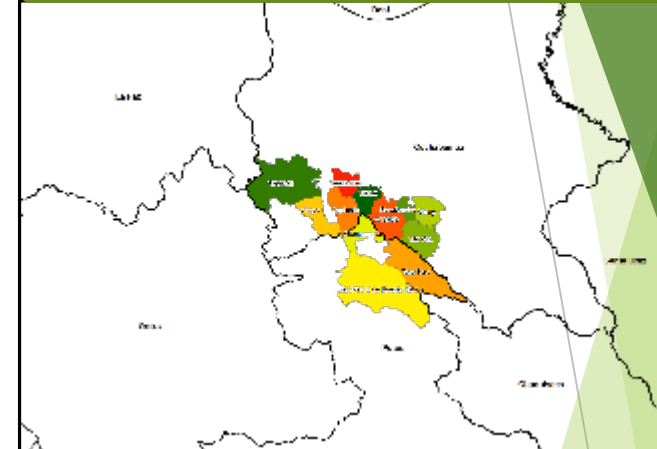

UNIDAD OPERATIVA DEPARTAMENTAL EMPODERAR ORURO

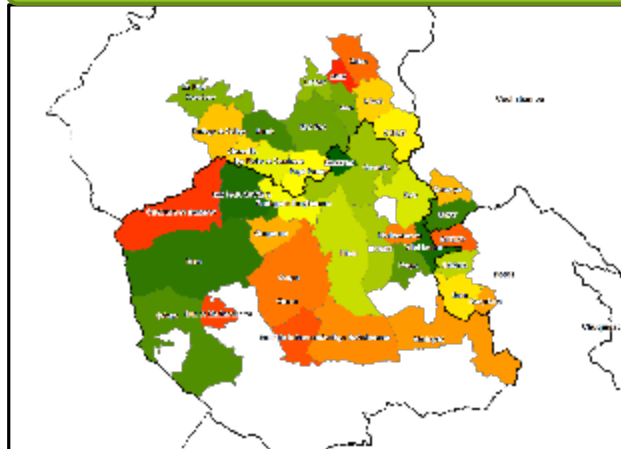

UNIDAD OPERATIVA DEPARTAMENTAL EMPODERAR POTOSI

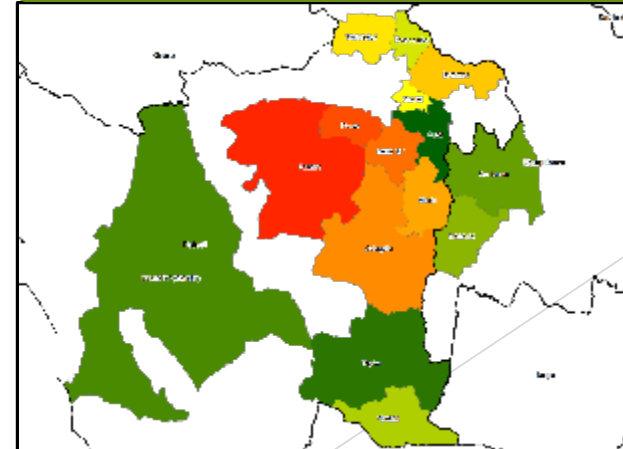

COMPONENTES DEL PROYECTO

Componente 1

Desarrollo de capacidades de la comunidad.

Componente 2:

Inversión en el desarrollo impulsado por la comunidad.

Componente 3:

Coordinación, seguimiento y evaluación.

QUIENES SON LOS BENEFICIARIOS

Familias de las comunidades con bajos niveles del valor bruto de la producción (VBP) y carencia de servicios básicos (NBI) dentro de los municipios de cobertura



Estrategia de ejecución



Priorización de Comunidades

Las Comisiones de Priorización son instancias de concertación a nivel municipal para la validación social de las comunidades seleccionadas en base a documentos oficiales del Estado (CENSO 2012 - CENTRO AGROPECUARIO- MPD). La conforman:



Las Comisiones priorizan cada año a las comunidades que se beneficiarán con el financiamiento del PICAR

REQUISITOS MÍNIMOS DE LAS COMUNIDADES

- Ser comunidad priorizada por la Comisión de Priorización del municipio.
- Estar dispuesta a colocar la contraparte de al menos el 10% de las inversiones (en material local y mano de obra no calificada o en efectivo).
- Tener personería jurídica (sin fines de lucro).
- Tener el NIT de Impuestos Nacionales.
- Nombrar 2 representantes para el manejo de la cuenta bancaria.
- Asegurar el mantenimiento y operación sostenible de las inversiones.

MONTOS REFERENCIALES DE FINANCIAMIENTO

- Hasta \$us. 72.000 para la comunidad y hasta \$us. 24.000 para las mujeres de la comunidad.
- Un promedio de \$us. 1.800 por familia en proyectos comunitarios.
- Proyectos para mujeres con promedio de \$us. 600 por familia.



Selección Técnica de Comunidades

En los 115 municipios de cobertura de PICAR se elaboraron listados de comunidades rurales pobres en base al VAM; VBP y NBI

Sobre la base del listado técnico de las comunidades con categoría "A" proporcionada por el MPD, las Comisiones de Priorización de Comunidades eligen las que se benefician con el Proyecto.

DEPARTAMENTO	Nº MUNICIPIOS	Nº COMUNIDADES LISTA TÉCNICA CATEGORIA "A"	Nº COMUNIDADES PRIORIZADAS	
			2017	porcentaje
Cochabamba	14	401	76	19%
Chuquisaca	18	187	72	39%
La Paz	39	1.042	199	19%
Oruro	19	225	57	25%
Potosí	25	769	154	20%
TOTAL	115	2.624	558	21%

Actualmente se priorizan nuevas comunidades con la nueva clasificación de vulnerabilidad de las comunidades en base al NBI y VBP emanadas por el MDP

Estado de los subproyectos al 31/12/2017 (Ejecución)

De los 1468 subproyectos identificados priorizados por las comunidades, 969 subproyectos cuentan con recursos en sus cuentas, de los cuales 880 cuentan con cierre físico - financiero y 89 subproyectos se encuentran en ejecución..

UNIDAD OPERATIVA	ESTADO DE PROYECTOS										TOTAL GENERAL
	Cierre Final	en Ejecución	en Elaboración (EDF)	en Evaluación	en Evaluación Preliminar	en Firma Convenio	en Preparación	Iniciando ..	Priorizado	Rechazado	
UOR ALTIPLANO	400									114	514
UOR Chuquisaca		35	1	50	17	17		6			126
UOR Cochabamba		11	12	39		15					77
UOR La Paz		2							42		44
UOR Oruro		41		1		62	8	1	9		122
UOR Potosí				21		5	9	2	19		56
UOR VALLES	480									49	529
Total general	880	89	13	111	17	99	17	9	70	163	1468

TIPOS DE PROYECTOS FINANCIADOS

El 52% de los proyectos que financia el PICAR son productivos, seguidamente por proyectos de saneamiento que representa el 21% y de acuerdo a la importancia el 13% de los proyectos son de microriego.

UNIDAD OPERATIVA	ELECTRIFICACIÓN	INFRAESTRUCTURA DE MANEJO Y CONSERVACIÓN DE RECURSOS NATURALES	OTROS	PRODUCTIVOS	SANEAMIENTO	SISTEMAS DE MICRORIEGO	VIALES	Total general
UOR ALTIPLANO		3	4	232	86	47	28	400
UOR Chuquisaca				25	1	8	1	35
UOR Cochabamba				7	3		1	11
UOR La Paz				2				2
UOR Oruro				30	2	6	3	41
UOR VALLES (en blanco)	29	1	45	210	113	61	21	480
Total general	29	4	49	506	205	122	54	969
Porcentaje	3%	0%	5%	52%	21%	13%	6%	100%



Presupuesto Ejecutado

UNIDAD OPERATIVA	PROYECTOS EN EJECUCIÓN CON TRANSFERENCIA	MONTO CONVENIO (Bs)			MONTO TRANSFERIDO AL 31/12/17	RELACION %
		PICAR	COMUNIDAD	TOTAL		
UOR ALTIPLANO	400	93.343.581,70	25.046.966,89	118.390.548,59	92.765.423,11	99%
UOR Chuquisaca	35	9.201.016,05	2.998.130,97	12.199.147,02	8.883.666,51	97%
UOR Cochabamba	11	2.289.317,19	594.703,95	2.884.021,14	2.289.317,19	100%
UOR La Paz	2	358.092,00	475.196,87	833.288,87	358.092,00	100%
UOR Oruro	41	10.324.300,00	3.259.190,62	13.583.490,62	10.025.890,00	97%
UOR VALLES	480	106.713.615,26	34.501.662,21	141.214.980,47	104.613.602,87	98%
Total general	969	222.229.922,20	66.875.851,51	289.105.476,71	218.935.991,68	99%

Beneficiarios

Cuadro de beneficiarios familias, hombres y mujeres

DEPARTAMENTO	N° DE FAMILIAS	N° TOTAL DE BENEFICIARIOS	HOMBRES BENEFICIARIOS	MUJERES BENEFICIARIAS
CHUQUISACA	8.927	41.907	21.174	20.733
COCHABAMBA	4.352	19.584	9.847	9.737
LA PAZ	6.732	31.358	15.789	15.569
ORURO	4.699	22.583	11.113	11.470
TOTAL	24.710	115.432	57.923	57.509



CAPACITACIÓN Y GENERO - 2017

CAPACITACION				
DENOMINACION	N° DE EVENTOS	CANTIDAD BENFICIARIOS CAPACITADOS		
		HOMBRES	MUJERES	TOTAL
DIFUSION Y SOCIALIZACION	358	7.334	8.281	15.615
CAPACITACION	819	14.231	10.321	24.552
TOTAL	1.177	21.565	18.602	40.167

Mediante la capacitación a los comités de administración y control social generamos capacidades locales en gestión de proyectos en la comunidades beneficiarias.

El PICAR ha implementado un enfoque de género integrado en todo el ciclo del PICAR desde la priorización de las comunidades beneficiarias hasta la ejecución, además cada comunidad tiene un proyecto identificado y ejecutado solo por mujeres, aparte del proyecto comunal. En el cuadro se refleja dicha

Participación por Género

UOD	COMITÉ ADMINISTRACION		COMITÉ CONTROL SOCIAL		JEFES DE HOGAR	
	HOMBRES	MUJERES	HOMBRES	MUJERES	HOMBRES %	MUJERES %
La Paz	179	391	239	316	80	20
Oruro	98	251	148	199	73	27
Cochabamba	163	189	149	201	73	27
Chuquisaca	322	382	297	416	81	19
TOTAL	762	1213	833	1132	77	23

JEFES DE HOGAR

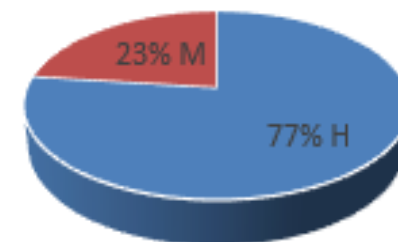

COMITE DE CONTROL SOCIAL

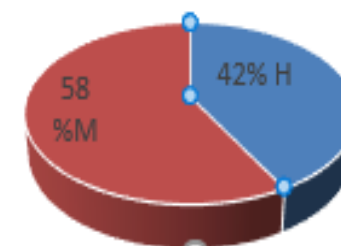

COMITE DE ADMINISTRACION

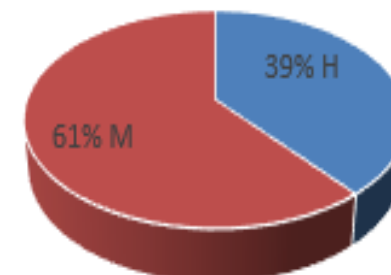

Indicadores POA 2018

INDICADOR	Unidad de Medida	Linea Base 2017	Meta 2018	PRESUPUESTO 2018
COMPONENTE 1. Desarrollo de la capacidad de la comunidad				
IR. 1 Campañas regionales informativos	Nro. De eventos		5	17.052.622
IR. 2 Campañas regionales con comunidades Indígenas	Nro. De eventos		10	
IR. 3 Campañas Regionales con participación de Mujeres	Nro. De eventos		5	
IR. 1 Comunidades priorizadas	Nro de comunidades priorizadas	558	40	
IR 1 Comunidades con PPC ejecutadas	Nro. De carpetas comunales	232	366	
IR 1 Consultoría por producto facilitador contratado	Nro. De consultores	3	120	
IR 1 Consultoría por producto acompañante contratado	Nro. De consultores	4	100	
IR 1 Convenios de Financiamiento firmados	Nro. De Convenios firmados	42	600	
IR 1 Talleres de fortalecimiento realizadas	Nro. De Eventos	18	100	
IR 2 Talleres de capacitación realizadas	Nro. De Talleres	250	250	
IR 3 Talleres de capacitación realizadas	Nro. De Talleres	30	50	
IR 4 Talleres de capacitación realizadas	Nro. De Talleres	25	50	
COMPONENTE 2. Inversión en el desarrollo impulsado por la comunidad				
IR 1 Transferencias de recursos a proyectos simples	Nro. De Proyectos simples	66	420	205.227.876
IR 6 Transferencias de recursos a proyectos Complejos	Nro. De Proyectos complejos	0	180	
IR 1 Proyectos simples concluidos	Nro. De Actas		105	
IR 1 Proyectos Complejos concluidos	Nro. De Actas		36	
COMPONENTE 3. Coordinación seguimiento y evaluación				
IR1 Oficinas en funcionamiento	Nro. De Oficinas	6	6	15.587.000
TOTAL PRESUPUESTO Bs.				237.867.498

Resultados

- ❖ Recursos desembolsados a diciembre del 2017 asciende a Bs. **218.935.992** Ejecutando de acuerdo a lo programado del presupuesto del componente de Inversión en el desarrollo impulsado por la comunidad de acuerdo al Convenio de Financiamiento.
- ❖ Los Comités de administración y control social de las comunidades conocen y aplican las capacitaciones impartidas por el PICAR en gestión de proyectos, manejo financiero, rendición de cuentas y seguimiento en la ejecución velando por la calidad de los proyectos.
- ❖ Del total de sub proyectos ejecutados 40% son ejecutados y administrados solo por mujeres.
- ❖ El 52% de la cartera ejecutada a la fecha son proyectos productivos demostrando que las comunidades priorizan su seguridad alimentaria y tratando de generar excedentes para mejorar sus ingresos.
- ❖ Se encuentra en pleno proceso la realización de la Planificación Participativa Comunitaria (PPC), que en el 2017 se realizó en 232 comunidades que ya identificaron sus proyectos Comunales y de Mujeres.

Retos para la gestión 2018.

- En la presente gestión hasta el mes de mayo se completará la Planificación Participativa Comunitaria en las restantes 336 comunidades beneficiarias.
- a 600 sub proyectos identificados en los diferentes municipios de nuestra cobertura.
- Se espera transferir Bs. 205.227.876 a 600 sub proyectos de 300 comunidades en la presente gestión.
- Se espera capacitar a los comités de Administración y Control Social en temas de adquisiciones, contrataciones y manejo administrativo de los recursos públicos transferidos; para desarrollar capacidades locales en gestión de proyectos en las comunidades beneficiarias para que estas puedan gestionar recursos ante otras instancias ya sean locales, departamentales y a nivel nacional.



Programa Nacional EMPODERAR «Emprendimientos Organizados para el Desarrollo Rural Autogestionario»

DESARROLLO ECONOMICO TERRITORIAL CON INCLUSION - DETI 2017



OBJETIVO DEL PROYECTO

- ▶ Impulsar el desarrollo productivo local y de adaptación al cambio climático de pequeños productores agropecuarios y forestales de comunidades y pueblos indígenas, a través del apoyo integral a iniciativas productivas agropecuarias, agroforestales y otras no agropecuarias y del fortalecimiento de capacidades institucionales.



MECANISMO DE INTERVENCION

- ▶ El EMPODERAR/DETI es un programa manejado por la unidad desconcentrada EMPODERAR del Ministerio de Desarrollo Rural y Tierras, la misma que en base a procesos de planificación y concertación local y regional, financia planes de inversión basados en transferencias público-público y público privado.



Presupuesto por componente (2017)

COMPONENTE/SUBCOMPONENTE	PROG	EJEC	%
FINANCIAMIENTO DETI REGIONAL	2.554.327,00	1.832.171,21	72%
Difusion y consulta	189.075,00	157.694,01	
Fortalecimiento de apoy a procesos de planificacion y articulaci3n regional	83.550,00	45.251,00	
Fortalecimiento de la institucionalidad y representatividad	1.898.500,00	1.485.283,80	
Apoyo a la elaboracion y preparacion de proyectos especializados	383.202,00	143.942,40	
FORTALECIMIENTO DE LAS CAPACIDADES DE PRODUCCION, TRANSFORMACI3N Y COMERCIALIZACION	31.521.873,00	29.843.642,54	95%
APRs priorizados para su financiamiento p3blico p3blico	2.108.467,00	2.108.466,87	
APRs priorizados para su financiamiento p3blico privado	29.413.406,00	27.735.175,67	
ADMINISTRACION OPERACIO Y EVALUACION	11.047.140,00	9.744.800,88	88%
Operaci3n del proyecto	11.047.140,00	9.744.800,88	
TOTAL	45.123.340,00	41.420.614,63	92%

Resultados componente 1

Componente	Resultado Esperado	Logro 2014-2016	Meta 2017	Meta Acumulada al 2017
Componente 1: Apoyo DETI Regional	Organizaciones de productores fortalecidas en aspectos técnicos, organizativos, legales, administrativos e impositivos	208	65	273
	Representantes de las organizaciones de productores capacitados en administración técnica y financiera de los proyectos	3408	325	3733



Resultados componente 2

Componente	Resultado Esperado	Logro 2014-2016	Meta 2017	Meta Acumulada al 2017
Componente 2: Fortalecimiento de las capacidades de producción, transformación y comercialización	Proyectos financiados a organizaciones de productores en general	236	80	316
	Proyectos financiados a organizaciones de productores lecheros	49	10	59
	Proyectos financiados a entidades públicas (Gobiernos Municipales)	14	4	18

Resultados componente 3

Componente	Resultado Esperado	Logro 2014-2016	Meta 2017	Meta Acumulada al 2017
Componente 3: Administración, operación y evaluación	Oficinas en funcionamiento	8	7	8



Resultados esperados: Indicadores del PDES (2017)

Rubro	Producción SIN DETI	Producción CON DETI	N° Beneficiarios	Indicador	Producción Incremental
Zanahoria	552,50	728,11	250	% de incremento en el volúmen de producción	175,61
	Toneladas	Toneladas	Familias		Toneladas
Cebolla	992,01	1.170,75	250	% de incremento en el volúmen de producción	178,74
	Toneladas	Toneladas	Familias		Toneladas
Papa	696,16	864,70	160	% de incremento en el volúmen de producción	168,54
	Toneladas	Toneladas	Familias		Toneladas
Maíz	158,40	172,80	67	% de incremento en el volúmen de producción	14,40
	Toneladas	Toneladas	Familias		Toneladas
Durazno	2.049,00	2.144,84	190	% de incremento en el volúmen de producción	95,84
	Toneladas	Toneladas	Familias		Toneladas
Manzana	88,40	98,80	52	% de incremento en el volúmen de producción	10,40
	Toneladas	Toneladas	Familias		Toneladas

Resultados esperados: Indicadores del PDES (2017)

Rubro	Producción SIN DETI	Producción CON DETI	N° Beneficiarios	Indicador	Producción Incremental
Uva	24,12	81,14	36	% de incremento en el volúmen de producción	57,02
	Toneladas	Toneladas	Familias		Toneladas
Camélidos	225,30	268,60	405	% de incremento en el volúmen de producción	43,30
	Toneladas	Toneladas	Familias		Toneladas
Ovinos	28,54	36,31	70	% de incremento en el volúmen de producción	7,77
	Toneladas	Toneladas	Familias		Toneladas
Bovinos	11.548,28	12.727,53	907	% de incremento en el volúmen de producción	1.179,25
	Toneladas	Toneladas	Familias		Toneladas
Miel	1,13	5,63	20	% de incremento en el volúmen de producción	4,50
	Toneladas	Toneladas	Familias		Toneladas



Gracias...